

COMUNE DI VADO LIGURE		PROGETTO FATTIBILITA' TECNICO ECONOMICA		
Realizzazione di una nuova viabilità in sponda destra del torrente Segno dall'attuale ponte di via Bertola fino alla connessione con la nuova via Trieste		1	Ottobre 2025	Aggiornamento Q.E.
		REV.	DATA	DESCRIZIONE
	RELAZIONE ILLUSTRATIVA	FILE: Rel_illustrativa.doc		Pag. 1 di 19
<div>Indice</div> <div><div>1</div><div>PREMESSA.....</div><div>2</div></div> <div><div>2</div><div>DESCRIZIONE DELLO STATO ATTUALE DEI LUOGHI.....</div><div>3</div></div> <div><div>3</div><div>DESCRIZIONE DELLE OPERE A PROGETTO.....</div><div>4</div></div> <div><div>4</div><div>INQUADRAMENTO INTERVENTO NELLA PIANIFICAZIONE TERRITORIALE</div><div>7</div></div> <div><div>4.1</div><div>Pianificazione urbanistica comunale</div><div>7</div></div> <div><div>4.2</div><div>Piano territoriale di coordinamento paesistico.....</div><div>9</div></div> <div><div>4.3</div><div>Piano di bacino stralcio sul rischio idrogeologico</div><div>10</div></div> <div><div>4.4</div><div>Fasce di rispetto fluviale.....</div><div>12</div></div> <div><div>4.5</div><div>Vincoli territoriali.....</div><div>13</div></div> <div><div>4.6</div><div>Zonizzazione acustica</div><div>15</div></div> <div><div>5</div><div>SOTTOSERVIZI</div><div>16</div></div> <div><div>6</div><div>DISPONIBILITA' DELLE AREE</div><div>17</div></div> <div><div>7</div><div>STIMA DEL COSTO E CRONOPROGRAMMA OPERE.....</div><div>18</div></div>				
STG – STUDIO GOSO ASSOCIATI via Fiume 2A/1 - 17100 SAVONA www.studiogoso.it				

COMUNE DI VADO LIGURE		PROGETTO FATTIBILITA' TECNICO ECONOMICA		
Realizzazione di una nuova viabilità in sponda destra del torrente Segno dall'attuale ponte di via Bertola fino alla connessione con la nuova via Trieste		1	Ottobre 2025	Aggiornamento Q.E.
		REV.	DATA	DESCRIZIONE
	RELAZIONE ILLUSTRATIVA	FILE: Rel_illustrativa.doc		Pag. 2 di 19

1 PREMESSA

La presente relazione viene redatta nell'ambito del Progetto di Fattibilità Tecnico Economica (PFTE) per la "REALIZZAZIONE DI UNA NUOVA VIABILITÀ IN SPONDA DESTRA DEL TORRENTE SEGNO DALL'ATTUALE PONTE DI VIA BERTOLA FINO ALLA CONNESSIONE CON LA NUOVA VIA TRIESTE".

Il tratto di viabilità in progetto è evidenziata in colore giallo nella ortofoto seguente, dove sono anche indicate in colore rosso le principali vie di comunicazione in corso di ristrutturazione (strada a scorrimento Savona - Vado Ligure), di nuova realizzazione (progetto P708 nuova via Trieste) ed in corso di approvazione (nuovo svincolo Autostrada A10 di Vado Ligure).



Figura 1 - Planimetria generale pianificazione della viabilità nel comune di vado Ligure

Negli intenti dell'Amministrazione Comunale questa nuova viabilità dovrà avere la funzione di creare un collegamento all'autostrada, alternativo alla galleria Carrara e soprattutto alla direttrice urbana Via Trieste - (Via Montegrappa) - Via Piave - Via Verdi, che consenta di congiungere l'Aurelia/Via Trieste alla rotatoria posta nei pressi della Motorizzazione su cui si innestano l'Aurelia bis, la Strada di Scorrimento e (nel futuro) il nuovo Casello autostradale di Vado Ligure.

Il nuovo tratto di viabilità consentirà di tenere separati, perlomeno nelle zone più critiche a ridosso delle aree industriali, i flussi leggeri e pesanti rendendo la circolazione viaria cittadina più agevole e scorrevole ed in definitiva migliorando la vivibilità urbana; al contempo, faciliterà l'operatività delle realtà presenti sul territorio.

Lo sgravio in termini di traffico interesserà poi anche il ponte di Via Montegrappa (in prossimità del Centro Commerciale Molo 8.44), non idoneo al carico dei mezzi eccezionali.

Per quanto sopra, il nuovo tratto di viabilità è da considerarsi opera complementare alla nuova via Trieste.

COMUNE DI VADO LIGURE		PROGETTO FATTIBILITA' TECNICO ECONOMICA		
Realizzazione di una nuova viabilità in sponda destra del torrente Segno dall'attuale ponte di via Bertola fino alla connessione con la nuova via Trieste		1	Ottobre 2025	Aggiornamento Q.E.
		REV.	DATA	DESCRIZIONE
	RELAZIONE ILLUSTRATIVA	FILE: Rel_illustrativa.doc		Pag. 3 di 19

2 DESCRIZIONE DELLO STATO ATTUALE DEI LUOGHI

La viabilità in progetto ricalcherà un vecchio sedime in parte ancora occupato da binari ormai abbandonati, esistente tra l'argine in sponda orografica destra del T. Segno ed il muro di recinzione delle aree ex T.R.I. S.r.l., aree di cui verrà occupata una striscia marginale.



Figura 2 - Vista aerea del sedime che verrà occupato dalla nuova bretella in progetto

Il progetto prevede la realizzazione di un tratto di strada con sviluppo lungo la sponda destra all'alveo del T. Segno, tra il ponte di Via Bertola/Via Piave ed il Centro Commerciale "Molo 8.44".

La bretella rappresenterà la naturale prosecuzione della viabilità realizzata nelle aree ex OCV Italia S.r.l. per l'analogo fine di connessione alla direttrice autostradale, risultando oltremodo a servizio delle attività già insediate e di quelle che si insedieranno in futuro.

COMUNE DI VADO LIGURE		PROGETTO FATTIBILITA' TECNICO ECONOMICA		
Realizzazione di una nuova viabilità in sponda destra del torrente Segno dall'attuale ponte di via Bertola fino alla connessione con la nuova via Trieste		1	Ottobre 2025	Aggiornamento Q.E.
		REV.	DATA	DESCRIZIONE
	RELAZIONE ILLUSTRATIVA	FILE: Rel_illustrativa.doc		Pag. 4 di 19

3 DESCRIZIONE DELLE OPERE A PROGETTO

Vista l’esigenza di avere a disposizione una larghezza di piattaforma tale da consentire il transito dei mezzi eccezionali di alcuni Operatori gravitanti sull’area, senza precludere la possibilità di un futuro allargamento del torrente Segno per risolvere le criticità idrauliche in questo tratto, la strada sarà caratterizzata da una sezione *riconducibile* secondo le "Nome funzionali e geometriche per la costruzione delle strade" di cui al D.M. 05/11/2001 alla **categoria "D" per strade in ambito urbano**, con corsie larghe 3,50 metri, delimitate da una banchina da 1 metro lato monte e da un camminamento protetto lato T. Segno, così come riportato nella sezione tipologica.

La viabilità in progetto sarà caratterizzata da un'unica corsia per senso di marcia con pendenza trasversale massima del 2%.



Figura 3 - Sezione tipologica della nuova strada

Il tratto di nuova viabilità sarà compreso tra un nuovo incrocio che verrà realizzato all’uscita del ponte di via Bertola ed una nuova rotonda che verrà realizzata in via Montegrappa, di fronte al parcheggio esterno del C.C. Molo 8.44.

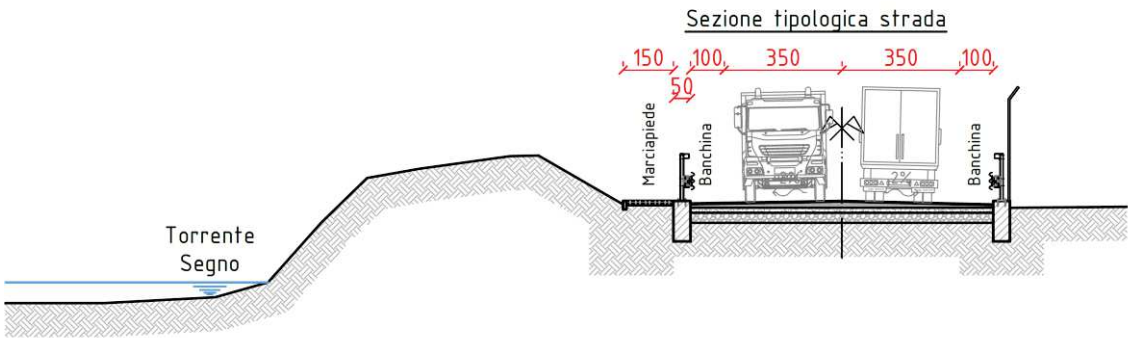

Figura 4 - Stralcio planimetrico di progetto

COMUNE DI VADO LIGURE		PROGETTO FATTIBILITA' TECNICO ECONOMICA		
Realizzazione di una nuova viabilità in sponda destra del torrente Segno dall'attuale ponte di via Bertola fino alla connessione con la nuova via Trieste		1	Ottobre 2025	Aggiornamento Q.E.
		REV.	DATA	DESCRIZIONE
	RELAZIONE ILLUSTRATIVA	FILE: Rel_illustrativa.doc		Pag. 5 di 19

La nuova rotatoria avrà un diametro esterno pari a 35 metri ed un diametro interno pari a 20 m e sarà interamente sormontabile per consentire il transito di convogli eccezionali verso il porto e viceversa.

Il nuovo incrocio dal ponte di via Bertola avrà una configurazione tale che in futuro potrà essere trasformato in una seconda rotatoria, con le medesime caratteristiche della prima.

Allo stato attuale il ponte di via Bertola che attraversa il T. Segno è costituito da un'unica campata con due travi parete in acciaio e via superiore, che non risulta verificato idraulicamente. In futuro è previsto l'innalzamento del ponte e quindi le quote dei due rami di imbocco dovranno essere riviste.

Per tale motivo i muri in prossimità del nuovo incrocio di via Bertola che verranno realizzati sono già dimensionati con una altezza adeguata alle future quote stradali.

Lo sviluppo del tratto di viabilità tra l'asse del nuovo incrocio di via Bertola e l'asse della nuova rotatoria "Molo 8.44" sarà pari a circa 365 metri.

Affinché quest'ultima rotatoria possa consentire un efficace smistamento di tutti i rami viari intersecanti nel nodo, occorrerà deviare il tratto iniziale della rampa di Via Montegrappa allontanandone verso est l'asse che attualmente corre parallelo a Via Trieste.

Lo spostamento del tracciato interesserà l'area ex T.R.I. S.r.l. posta ad oltre -5 m come salto di quota rispetto al punto di stacco dall'attuale sede stradale, comportando la necessità di realizzare opere di sostegno della nuova piattaforma.

Come anticipato, la sezione tipo della nuova strada è stata pensata in modo da non precludere la possibilità di allargamento, sempre in sponda destra, del Torrente Segno, già previsto dalla pianificazione del Piano di Bacino.

Si riporta di seguito una sezione tipologica del futuro intervento di allargamento.



Figura 5 – Sezione tipologica della nuova strada nella configurazione con T. Segno allargato a confronto con quella di progetto

COMUNE DI VADO LIGURE		PROGETTO FATTIBILITA' TECNICO ECONOMICA		
Realizzazione di una nuova viabilità in sponda destra del torrente Segno dall'attuale ponte di via Bertola fino alla connessione con la nuova via Trieste		1	Ottobre 2025	Aggiornamento Q.E.
		REV.	DATA	DESCRIZIONE
	RELAZIONE ILLUSTRATIVA	FILE: Rel_illustrativa.doc		Pag. 6 di 19

L'allargamento previsto è indicativamente riportato nell'immagine seguente (linea gialla).

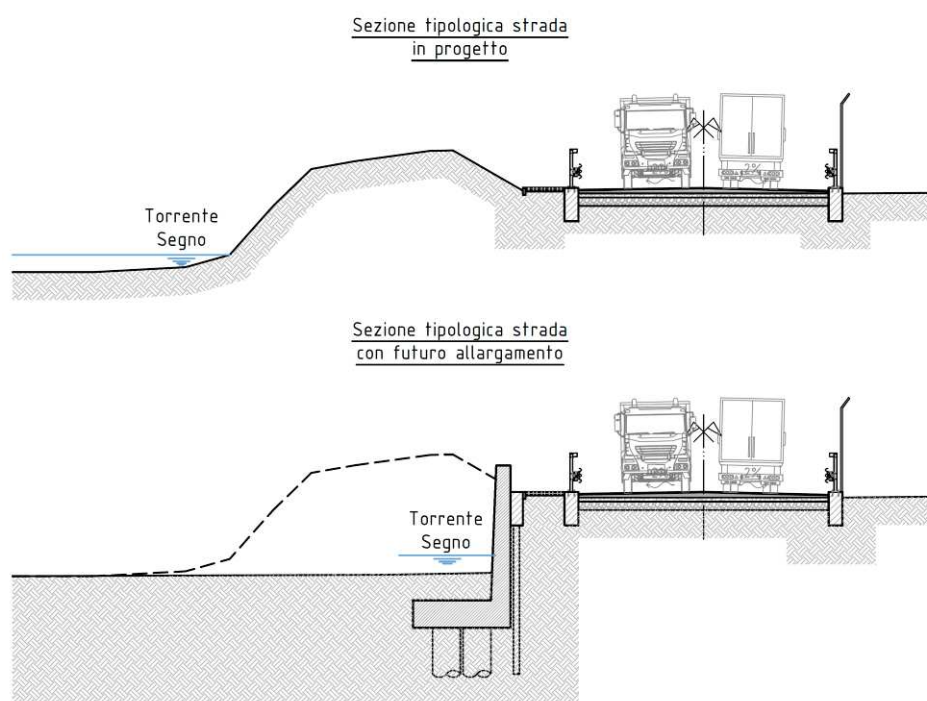

Figura 6 - Indicazione dell'allargamento dell'alveo del Torrente Segno nel tratto di intervento

In particolare, a valle del ponte di via Bertola l'alveo potrà essere rettificato, con la realizzazione di un muro su pali, che permetterà di eliminare la scarpata naturale che attualmente crea un notevole restringimento dell'alveo.

In questo modo verrà eliminato il restringimento tra il ponte di via Bertola e il ponte di via Montegrappa, in prossimità del Molo 8.44, dove la sezione risulta già allargata e l'argine costituito da un muro in c.a..



Figura 7 - Veduta dal ponte di via Montegrappa del tratto di T. Segno che potrà essere rettificato per portare la larghezza analoga alla sezione prossima al ponte

COMUNE DI VADO LIGURE		PROGETTO FATTIBILITA' TECNICO ECONOMICA		
Realizzazione di una nuova viabilità in sponda destra del torrente Segno dall'attuale ponte di via Bertola fino alla connessione con la nuova via Trieste		1	Ottobre 2025	Aggiornamento Q.E.
		REV.	DATA	DESCRIZIONE
	RELAZIONE ILLUSTRATIVA	FILE: Rel_illustrativa.doc		Pag. 7 di 19

4 INQUADRAMENTO INTERVENTO NELLA PIANIFICAZIONE TERRITORIALE

Questa fase di studio è finalizzata a verificare la congruità delle opere progettate rispetto alla pianificazione urbanistica del territorio e delle attività in esso insediate, a tutti i livelli di governo: nazionale, regionale, provinciale, comunale, settoriale, ecc..

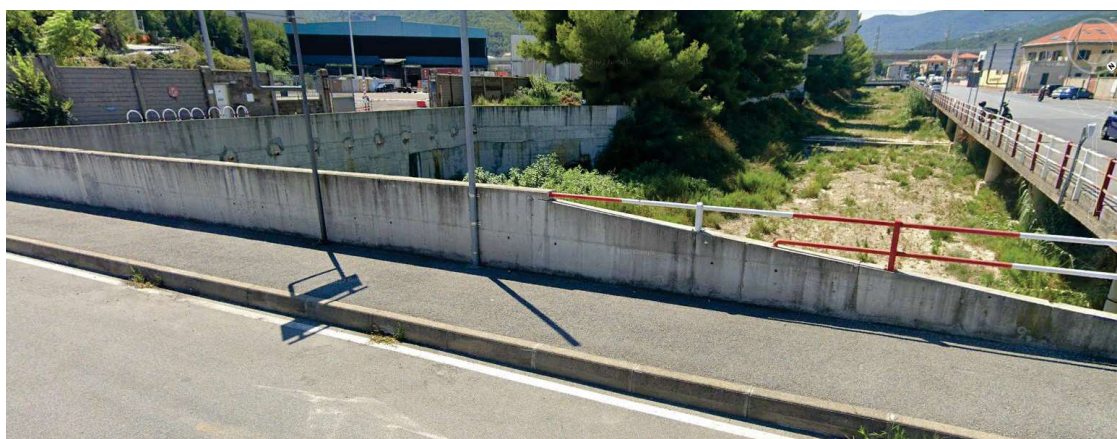
4.1 Pianificazione urbanistica comunale

Come si evince dall'estratto del PRG sotto riportato, l'intervento ricade essenzialmente in zona industriale "I5" e marginalmente nelle zone semintensive "S16 bis" (rotatoria sovrapposta all'attuale area parcheggio).

Gli adeguamenti stradali (rampa di Via Montegrappa, innesto di Via Trieste) ricadono invece su viabilità esistenti e marginalmente in zona agricola di presidio ambientale "Ag9".



Figura 8 - Estratto cartografico del PRG del Comune di Vado Ligure Tav. 7 - Assetto Generale

L'approvazione del progetto della nuova viabilità costituisce variante al P.R.G. vigente, in quanto comporta la puntuale localizzazione dell'opera nella cartografia del Piano, con conseguente apposizione del vincolo preordinato all'espropriazione e dichiarazione di pubblica utilità dell'intervento ai sensi degli articoli 9 e seguenti del D.P.R. 327/2001 e s.m.i..

COMUNE DI VADO LIGURE		PROGETTO FATTIBILITA' TECNICO ECONOMICA		
Realizzazione di una nuova viabilità in sponda destra del torrente Segno dall'attuale ponte di via Bertola fino alla connessione con la nuova via Trieste		1	Ottobre 2025	Aggiornamento Q.E.
		REV.	DATA	DESCRIZIONE
	RELAZIONE ILLUSTRATIVA	FILE: Rel_illustrativa.doc		Pag. 8 di 19

L'area interessata dalla nuova viabilità è altresì disciplinata dal "NUOVO STRUMENTO URBANISTICO ATTUATIVO DI INIZIATIVA PRIVATA DELLA ZONA "S16 BIS" DEL VIGENTE STRUMENTO URBANISTICO GENERALE, IN VARIANTE CONNESSA ALLO S.U.G. AI SENSI DELL'ART. 8, L.R N. 24/1987 E S. M.", di cui si riporta di seguito uno stralcio, approvato dal Consiglio Comunale di Vado Ligure con la deliberazione n. 49 in data 30/11/2022.

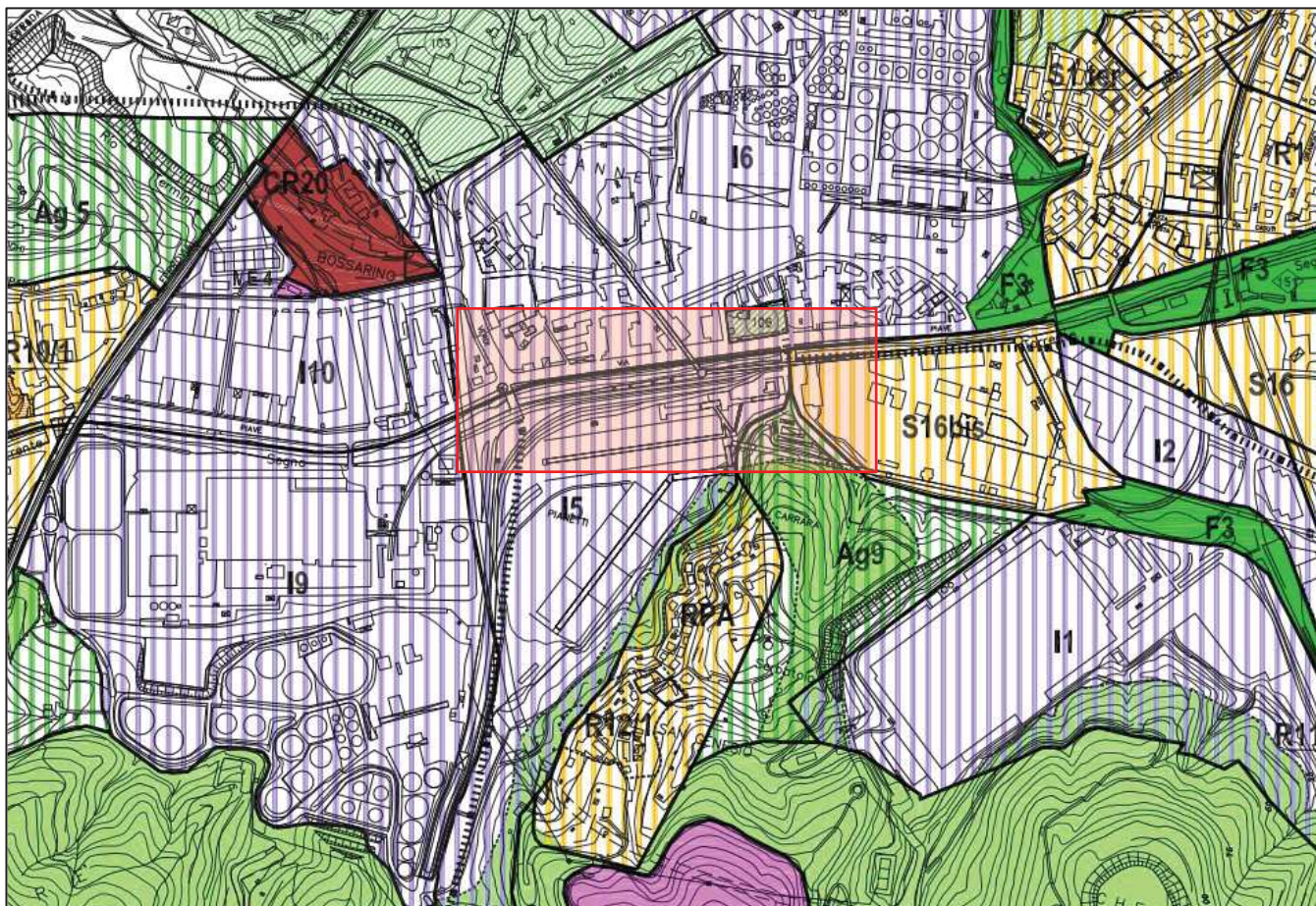

Figura 9 – Stralcio S.U.A. di iniziativa privata della zona "S16 BIS" del vigente strumento urbanistico generale
approvato dal Consiglio Comunale di Vado Ligure con la deliberazione n. 49 in data 30/11/2022.

L'approvazione del progetto della nuova viabilità si pone quindi in variante anche rispetto ai contenuti dello S.U.A.

4.2 Piano territoriale di coordinamento paesistico

Aspetto Insediativo

Le indicazioni relative all'assetto insediativo si applicano a livello territoriale, alle seguenti componenti di paesaggio: insediamenti, viabilità, colture agricole e infrastrutture - considerate nei loro aspetti quantitativi, qualitativi e strutturali, a livello locale, agli interventi edilizi su edifici, manufatti e impianti e relative opere complementari.

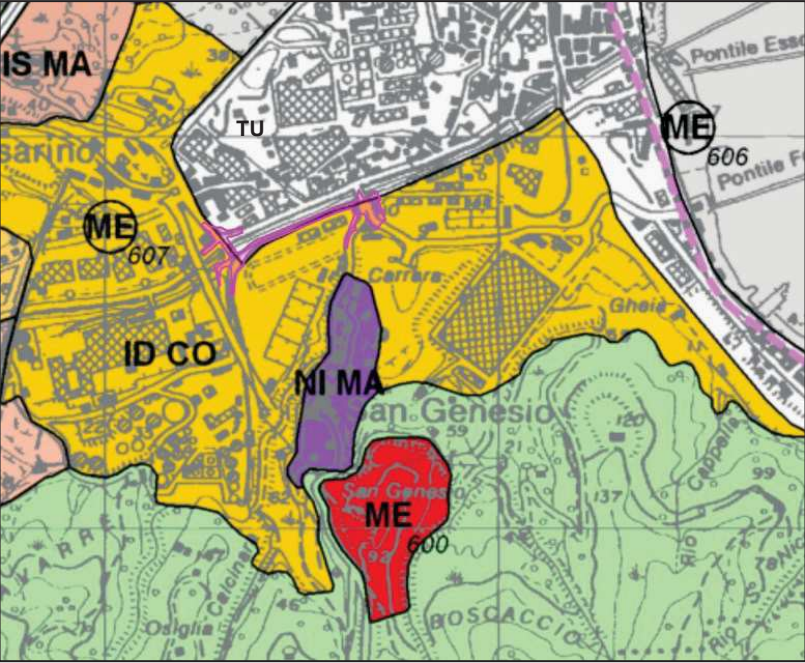

COMPONENTI		Area non insediata	Insediamento sparso	Insediamento diffuso	Nucleo isolato	Area urbana	Attrezzature impiantistiche	Manufatti emergenti e sistemi
REGIMI NORMATIVI		ANI	IS	ID	NI	AU	AI	ME
CONSERVAZIONE	CE	AN CE	IS CE	ID CE	NI CE	PU		ME (ME)
MANTENIMENTO	MA	AN MA	IS MA (SI MA, SI MA CPA, SI MA)	ID MA	NI MA	SU, RU	AI MA	
CONSOLIDAMENTO	CO			ID CO	NI CO		AI CO	
MODIFICABILITA' TIPO A	MO-A			ID MO-A	NI MO-A			
MODIFICABILITA' TIPO B	MO-B	AN MO-B	IS MO-B					
TRASFORMABILITA'	TR	AN (AN, AN, TU, AI)	IS (IS, TU, AI, ID)	ID (ID, TR, TU)				
ART. 38 - NORME DI ATTUAZIONE						TV		
TRASFORMAZIONE		TRZ						
PU - PARCO URBANO; IU - IMBAGLIE URBANE; SU - STRUTTURA URBANA QUALIFICATA; TU - TESSUTO URBANO; AE - AUTOSTRADE; IS MA est - finalizzato a non incrementare la consistenza insediativa; IS MA CPA - finalizzato alla salvaguardia di contesti paesistico-ambientali; O - Indicazione simbolica dell'area di rispetto dei manufatti emergenti.								
SISTEMA della VIA AURELIA (SVA)		PARCO COSTIERO del PONENTE (PCP)						
tracciato S.S. 1 Aurelia esistente al 1993		tracciato S.S. 1 Aurelia esistente al 1993		tracciato S.S. 1 Aurelia esistente al 1993				
INDICAZIONI PROPOSITIVE		CP - CAMPEGGIO CON ACCESSIBILITA' PEDONALE		PA - PERCORRIBILITA' LUNGO I CORSI D'ACQUA				
AN - ACCESSIBILITA' AL MARE		OV - CAMPEGGIO CON ACCESSIBILITA' VEICOLARE		PO - PARCO ORGANIZZATO				
AR - ATTIVITA' RICREATIVA		E - ITINERARIO ESCURSIONISTICO		PV - ITINERARIO STORICO-ETNOGRAFICO				
AS - ATTIVITA' SPORTIVA								

Figura 10 - Stralcio di P.T.C.P. Assetto Insediativo

L'area interessata dalle opere in progetto in sponda destra del T. Segno è ubicata su un'area denominata "ID-CO" che corrisponde a "Insediamenti diffusi in regime di consolidamento".

Come riportato dall'art. 45 delle "Norme di attuazione":

1. Tale regime si applica là dove esistono insediamenti diffusi caratterizzati da discontinuità del tessuto e da eventuali eterogeneità delle forme insediative, nei quali siano peraltro riconoscibili alcuni caratteri prevalenti, rispetto ai quali si intenda omogeneizzare l'insieme.
2. L'obiettivo della disciplina è quello di consolidare, mediante gli interventi consentiti, quei caratteri prevalenti della zona ritenuti compatibili con una corretta definizione paesistico-ambientale dell'insieme.
3. Sono pertanto consentiti gli interventi di nuova edificazione e di urbanizzazione nonché di integrazione ed eventuale sostituzione delle preesistenze, atti a completare ed omogeneizzare l'insediamento esistente in forme coerenti con i caratteri prevalenti tra i quali quelli relativi alla volumetria, al rapporto di copertura, all'altezza.

COMUNE DI VADO LIGURE		PROGETTO FATTIBILITA' TECNICO ECONOMICA		
Realizzazione di una nuova viabilità in sponda destra del torrente Segno dall'attuale ponte di via Bertola fino alla connessione con la nuova via Trieste		1	Ottobre 2025	Aggiornamento Q.E.
		REV.	DATA	DESCRIZIONE
	RELAZIONE ILLUSTRATIVA	FILE: Rel_illustrativa.doc		Pag. 10 di 19

4.3 Piano di bacino stralcio sul rischio idrogeologico

Il Piano di Bacino Stralcio del T. Segno ai sensi del DL 180/98 contiene l'individuazione e la perimetrazione delle aree a rischio idrogeologico ed è uno strumento tecnico-normativo che fornisce indirizzi per la politica di pianificazione territoriale salvaguardando la visione sistemica del territorio.

Reticolo idrografico



Figura 11 - Stralcio Piano di Bacino – Reticolo Idrografico

Pericolosità idraulica

Relativamente alla zona di intervento il sistema idrografico dell'area è rappresentato dal Torrente Segno, organismo idrico principale. L'Amministrazione Provinciale di Savona ha approvato in via definitiva con D.C.P. n.47 del 25.11.2003 il "Piano di Bacino Stralcio per la tutela dal rischio idrogeologico" ai sensi della L. 267/98 e s.m.i., in seguito più volte aggiornato.

L'ultima variante approvata è quella sancita con D.S.G. n. 90 del 25/10/2021 in vigore dal 24/11/2021.

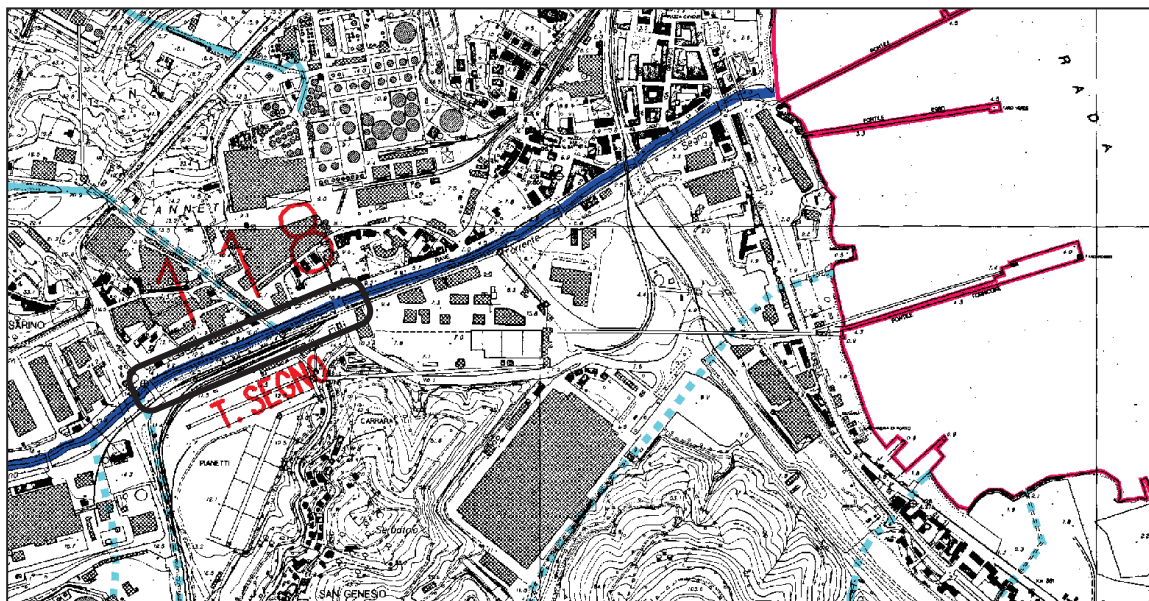

Figura 12 - Stralcio Piano di Bacino - Fasce di inondabilità

COMUNE DI VADO LIGURE		PROGETTO FATTIBILITA' TECNICO ECONOMICA		
Realizzazione di una nuova viabilità in sponda destra del torrente Segno dall'attuale ponte di via Bertola fino alla connessione con la nuova via Trieste		1	Ottobre 2025	Aggiornamento Q.E.
		REV.	DATA	DESCRIZIONE
	RELAZIONE ILLUSTRATIVA	FILE: Rel_illustrativa.doc		Pag. 11 di 19

A far data dall'1/01/2024 i Piani di Bacino Stralcio sono superati dal Piano di Gestione del Rischio Alluvioni per quanto riguarda la disciplina dell'assetto idraulico.

Tuttavia, ai sensi dell'art. 75 della L.R. 20/2023, fino alla emanazione del regolamento regionale ex art. 91 c. 1 ter 2 della L.R. 18/1999 trova applicazione la disciplina per l'assetto idraulico dei previgenti Piani Stralcio.

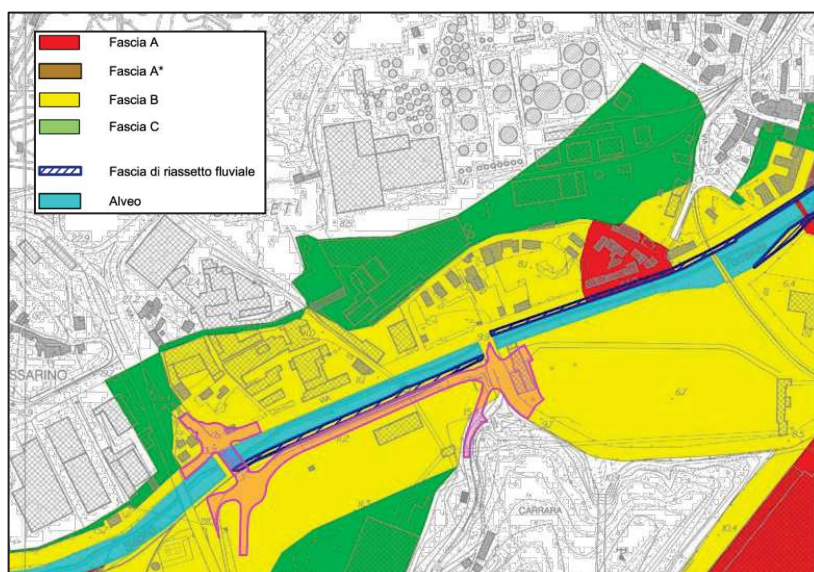
La mappa della pericolosità di riferimento è quindi la mappa del PGRA, dove le fasce corrispondono comunque a quelle del piano di Bacino.



Figura 13 - Stralcio PGRA - Mappa della Pericolosità da alluvione fluviale e costiera

Dalla mappatura del P. di B. e del PGRA si ricava che l'area in esame è soggetta a problematiche legate all'inondabilità ricadendo interamente nella "Fascia B" del piano di bacino, ovvero nella "Fascia di pericolosità P2", ovvero in fascia di *pericolosità idraulica media*. In tali aree la Normativa di Piano (Art. 15, comma 3 punto c) non consente "gli interventi di realizzazione di nuove infrastrutture connesse alla mobilità non inquadrabili tra le opere di attraversamento, salvi quelli progettati sulla base di uno specifico studio di compatibilità idraulica [...] che non aumentino le condizioni di rischio ed in relazione ai quali risultino assunte le azioni e le misure di protezione civile di cui al presente Piano e ai piani comunali di protezione civile".

Analoga risultanza sulla pericolosità idraulica consegue l'analisi della mappatura delle zone a diverso livello di rischio di inondazione, determinato dalla sovrapposizione tra le tre suddette fasce del tempo di ritorno della portata di massima piena con gli elementi a rischio legati all'uso del suolo.

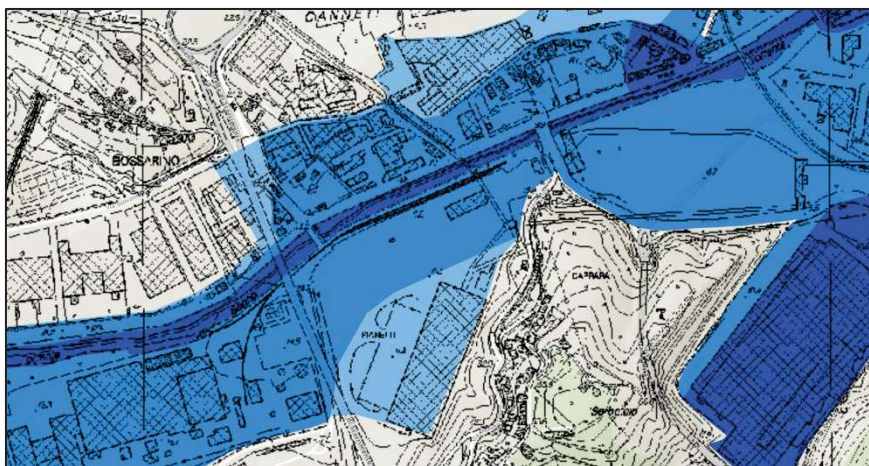

Figura 14 - Stralcio Piano di Bacino - Rischio idraulico

COMUNE DI VADO LIGURE		PROGETTO FATTIBILITA' TECNICO ECONOMICA		
Realizzazione di una nuova viabilità in sponda destra del torrente Segno dall'attuale ponte di via Bertola fino alla connessione con la nuova via Trieste		1	Ottobre 2025	Aggiornamento Q.E.
		REV.	DATA	DESCRIZIONE
	RELAZIONE ILLUSTRATIVA	FILE: Rel_illustrativa.doc		Pag. 12 di 19

La "Relazione Tecnica di Piano" individua diverse classi di rischio idraulico, tra cui quella in cui ricadono le opere in oggetto ovvero:

- *Ri4: rischio molto elevato.*

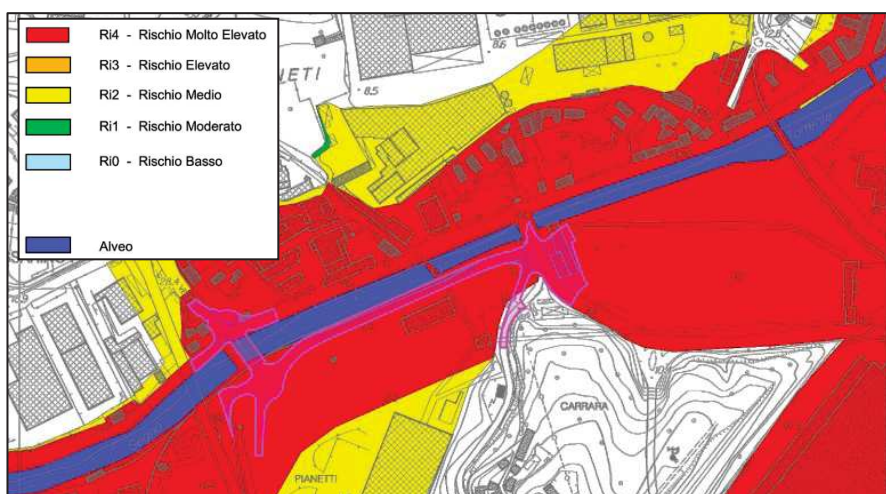
Un'ulteriore indicazione a livello progettuale fornita dal Piano di Bacino riguarda la previsione, definita nel "Piano di Interventi", di un **intervento strutturale costituito dall'allargamento di 5.0 metri in sponda destra di tutto il tratto di argine compreso fra il ponte di Via Montegrappa fin oltre il ponte in acciaio di Via Bertola.**

Il progetto ha tenuto conto di questa indicazione ed ha previsto la possibilità di allargamento dell'alveo come sopra descritto.

4.4 Fasce di rispetto fluviale

L'intervento di realizzazione della nuova viabilità interessa solo marginalmente la fascia di inedificabilità assoluta dei 10 metri di rispetto stabilita dal R.R. 14/07/2011 n°3 (vedi tavola 09).



Figura 15 – Limite fascia inedificabilità 10 metri

In tale fascia, previa Autorizzazione degli uffici competenti, *"è ammessa la realizzazione di strade di interesse pubblico, purché non interferenti con la sicurezza delle opere di protezione presenti e con la possibilità di attività di manutenzione degli alvei e delle opere stesse, né pregiudichino l'eventuale sistemazione definitiva del corso d'acqua"*.

Come descritto in precedenza, la sezione tipo della nuova strada è stata definita in modo da non precludere la possibilità di allargamento, in sponda destra, del Torrente Segno, così come previsto dalla pianificazione di settore (vedi PUC vigente).

Per maggiori dettagli si rimanda alla Relazione Idraulica (Allegato E).

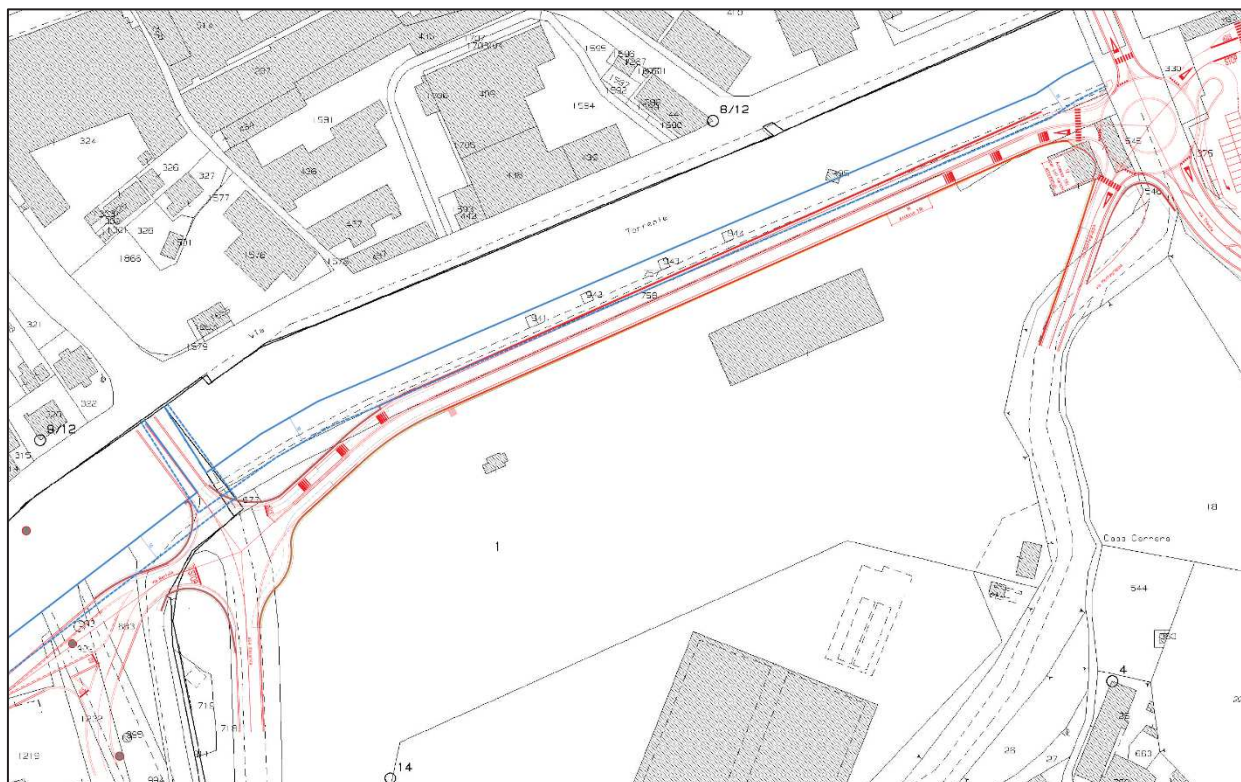
COMUNE DI VADO LIGURE		PROGETTO FATTIBILITA' TECNICO ECONOMICA		
Realizzazione di una nuova viabilità in sponda destra del torrente Segno dall'attuale ponte di via Bertola fino alla connessione con la nuova via Trieste		1	Ottobre 2025	Aggiornamento Q.E.
		REV.	DATA	DESCRIZIONE
	RELAZIONE ILLUSTRATIVA	FILE: Rel_illustrativa.doc		Pag. 13 di 19

4.5 Vincoli territoriali

L'analisi della vincolistica nell'area di intervento è stata operata sulla base della cartografia interattiva tematica reperita dal GEOportale (Servizi Informativi Territoriale e Ambientali Regionali) della Provincia di Savona.

Dall'esame effettuato è emerso che le opere in progetto non ricadono all'interno di aree soggette ai seguenti vincoli:

- Vincolo ex DM 24/4/1985 (Galassini);
- Vincolo ex R.D. 3267/1923 (vincolo idrogeologico);
- Vincolo ex L. 1497/39 (protezione delle bellezze naturali).



Figura 16 - GEOportale Provincia di Savona – Vincoli territoriali

Inoltre l'area di intervento non interessa:

- Parchi e aree protette regionali;
- Aree protette Provinciali;
- SIC marini e terrestri DGR 1716 del 23/12/2005.

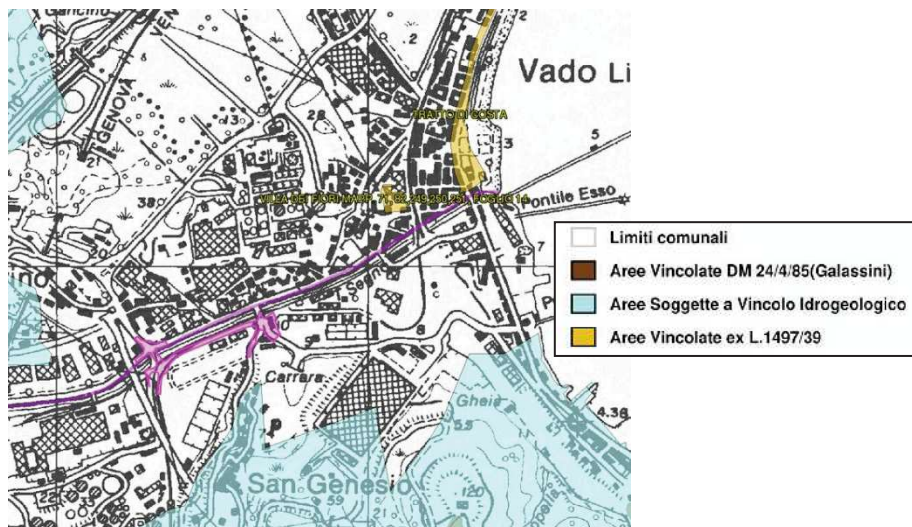

Figura 17 - GEOportale Provincia di Savona – Dati Ambientali

COMUNE DI VADO LIGURE		PROGETTO FATTIBILITA' TECNICO ECONOMICA		
Realizzazione di una nuova viabilità in sponda destra del torrente Segno dall'attuale ponte di via Bertola fino alla connessione con la nuova via Trieste		1	Ottobre 2025	Aggiornamento Q.E.
		REV.	DATA	DESCRIZIONE
	RELAZIONE ILLUSTRATIVA	FILE: Rel_illustrativa.doc		Pag. 14 di 19

Inoltre l'area non interessa la fascia di rispetto dei territori costieri compresi in una fascia della profondità di 300 m dalla linea di battigia, secondo il D. Lgs. 43/2004 Art. 142 comma 1 lettera a).

Inoltre il sito di intervento non rientra in aree soggette a vincolo paesaggistico ai sensi dell'art. 142, comma 1, lettera c) dello stesso D. Lgs. 42/2004 perché il T. Segno rientra tra i corsi d'acqua esclusi dal vincolo paesaggistico.

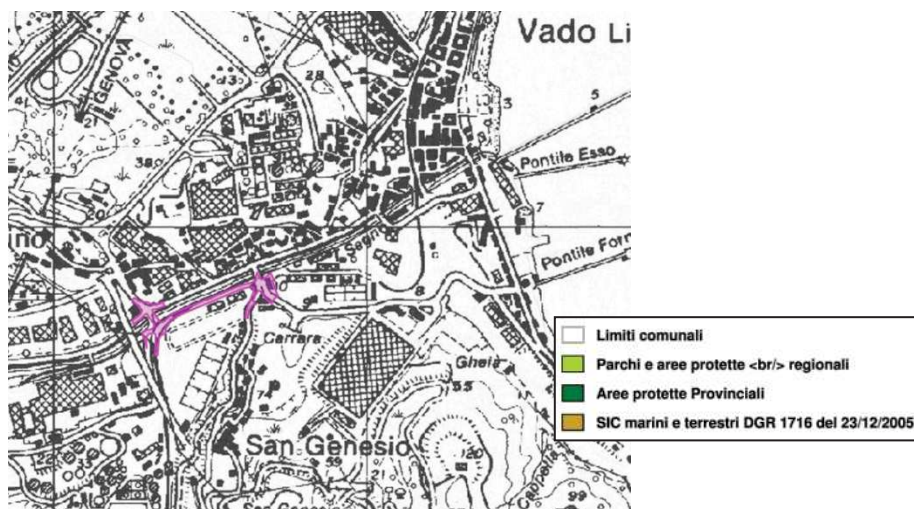

Figura 18 - SITAP - Vincoli D.Lgs.42/2004 art. 142, c1 lett. a) - Aree di rispetto coste e corpi idrici

Si sottolinea inoltre come l'area di Vado Ligure sia classificata a rischio archeologico.

Come indicazione di massima, con riferimento alla Carta dei vincoli architettonici, archeologici, paesaggistici della "Direzione Regionale per i Beni Culturali e Paesaggistici della Liguria", si può asserire che le opere in progetto risultano poste al di fuori delle aree vincolate dell'antica "Vada Sabatia".



Figura 19 - www.liguriavincoli.it - Vincoli architettonici, archeologici, paesaggistici

COMUNE DI VADO LIGURE		PROGETTO FATTIBILITA' TECNICO ECONOMICA		
Realizzazione di una nuova viabilità in sponda destra del torrente Segno dall'attuale ponte di via Bertola fino alla connessione con la nuova via Trieste		1	Ottobre 2025	Aggiornamento Q.E.
		REV.	DATA	DESCRIZIONE
	RELAZIONE ILLUSTRATIVA	FILE: Rel_illustrativa.doc		Pag. 15 di 19

4.6 Zonizzazione acustica

La carta di zonizzazione acustica comunale evidenzia che l'area in esame ricade in "zona 6" aree esclusivamente industriali con i seguenti limiti di emissione: diurno 70 dB (A) – notturno 70 dB (A)

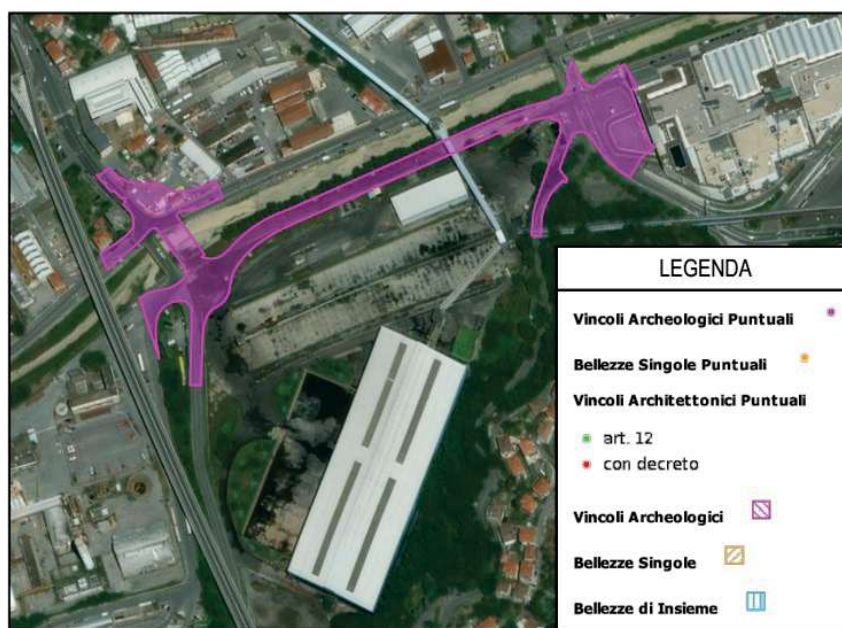

Figura 20 - Stralcio cartografia comunale Vado Ligure – Zonizzazione acustica

Si rimanda per maggiori dettagli alla specifica Relazione sulla valutazione di clima acustico e previsionale di impatto acustico.

COMUNE DI VADO LIGURE		PROGETTO FATTIBILITA' TECNICO ECONOMICA		
Realizzazione di una nuova viabilità in sponda destra del torrente Segno dall'attuale ponte di via Bertola fino alla connessione con la nuova via Trieste		1	Ottobre 2025	Aggiornamento Q.E.
		REV.	DATA	DESCRIZIONE
	RELAZIONE ILLUSTRATIVA	FILE: Rel_illustrativa.doc		Pag. 16 di 19

5 SOTTOSERVIZI

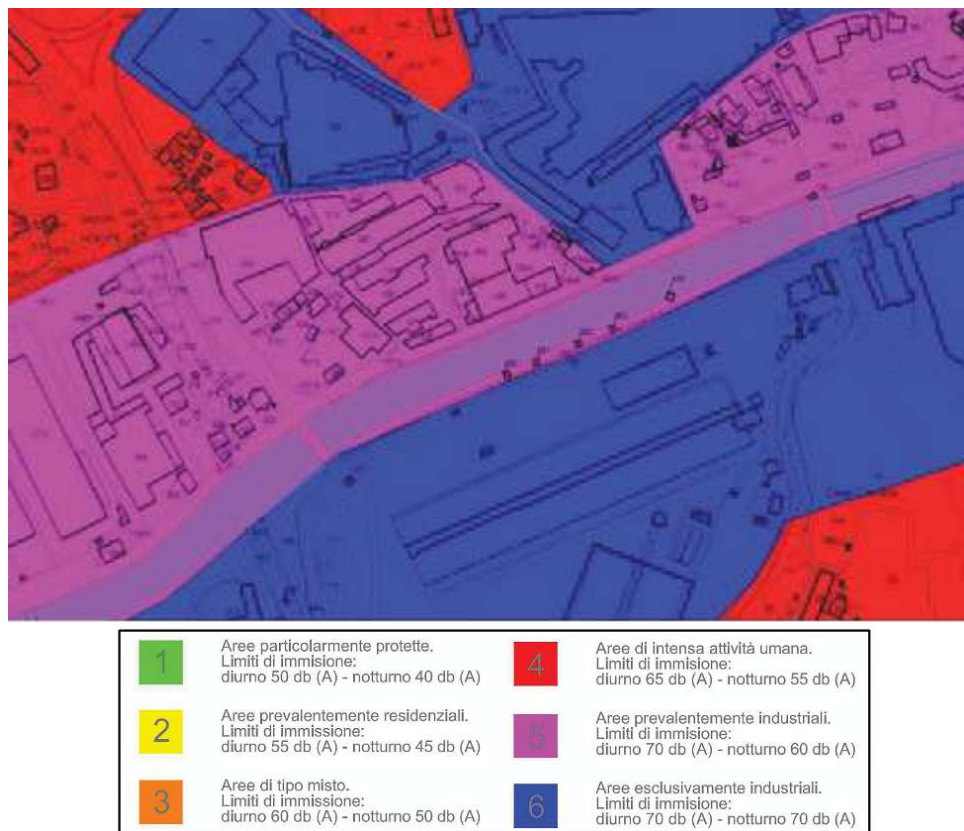
Dalla disamina della documentazione disponibile e dai rilievi eseguiti in loco, sono stati individuati i sottoservizi presenti che sono stati riportati nell'apposita tavola (Tavola 10), che potrebbe non essere esaustiva in questa fase.

Al momento sono stati individuati i seguenti sottoservizi:

- *in prossimità del ponte di via Bertola*
 - rete smaltimento acque nere con relativa stazione di sollevamento
 - rete smaltimento acque bianche
 - acquedotto
 - linea MT
 - linea ENEL
 - oleodotto

- *in prossimità del ponte di via Montegrappa*
 - rete smaltimento acque nere con relativa stazione di sollevamento
 - rete smaltimento acque bianche
 - acquedotto
 - linea MT
 - linea ENEL
 - rete GAS
 - rete TELECOM

- *in prossimità di via Montegrappa*
 - rete smaltimento acque nere con relativa stazione di sollevamento
 - linea ENEL
 - rete GAS
 - rete TELECOM

Durante la Conferenza dei Servizi dovranno essere raccolte dagli Enti gestori tutte le eventuali ulteriori informazioni disponibili, insieme alle indicazioni e prescrizioni necessarie per inserire nel progetto esecutivo anche le attività necessarie relative alla risoluzione delle interferenze con le opere a progetto.

Per quanto riguarda l'oleodotto, il progetto della nuova viabilità non prevede modifiche significative ai sensi delle fasce di rispetto.

Al livello di PFTE è stata prevista una voce di quadro economico indicativa, per coprire i costi relativi a tali attività.

STG - STUDIO GOSO ASSOCIATI via Fiume 2A/1 - 17100 SAVONA www.studiogoso.it

COMUNE DI VADO LIGURE		PROGETTO FATTIBILITA' TECNICO ECONOMICA		
Realizzazione di una nuova viabilità in sponda destra del torrente Segno dall'attuale ponte di via Bertola fino alla connessione con la nuova via Trieste		1	Ottobre 2025	Aggiornamento Q.E.
		REV.	DATA	DESCRIZIONE
	RELAZIONE ILLUSTRATIVA	FILE: Rel_illustrativa.doc		Pag. 18 di 19

7 STIMA DEL COSTO E CRONOPROGRAMMA OPERE

Per l'esecuzione dei lavori è stato stimato un costo di 4.798.000 €, compresi gli oneri per la progettazione esecutiva e gli oneri della sicurezza non soggetti a ribasso.

Oltre a ciò sono previsti 4.202.000 € quali somme a disposizione dell'Amministrazione, per un totale di quadro economico pari a 9.000.000,00 €.

Il dettaglio completo del Quadro Economico è riportato di seguito.

COMUNE DI VADO LIGURE			
Realizzazione di una nuova viabilità in sponda destra del torrente Segno dall'attuale ponte di via Bertola fino alla connessione con la nuova via Trieste			
PROGETTO DI FATTIBILITA' TECNICO-ECONOMICA			
QUADRO ECONOMICO			
A:	APPALTO		
A01:	Importo lavori soggetto a ribasso	€	4.600.000,00
A02:	Importo oneri per la sicurezza non soggetti a ribasso	€	138.000,00
	<i>Importo totale lavori</i>	€	4.738.000,00
A03:	Importo Progettazione Esecutiva	€	60.000,00
	Totale Appalto	€	4.798.000,00
B:	SOMME A DISPOSIZIONE		
B01:	Lavori in amministrazione diretta previsti in progetto ed esclusi dall'appalto, ivi inclusi i rimborsi previa fattura	€	-
B02:	Rilievi, accertamenti e indagini (a cura della stazione appaltante)	€	-
B03:	Rilievi, accertamenti e indagini (a cura del progettista)	€	-
B04:	Allacciamenti ai pubblici servizi e superamento eventuali interferenze	€	300.000,00
B05:	Imprevisti	€	719.700,00
B06:	Accantonamenti in relazione alle modifiche ex art.60 e art.120 c.1 lett. a) del Codice	€	959.600,00
B07:	Acquisizione aree o immobili, indennizzi	€	644.304,74
B08:	a) Spese tecniche per DL - CSE	€	170.000,00
B09:	b) Spese tecniche incentivo ex art.45 del Codice	€	95.960,00
B10:	Spese attività tecnico amministrative connesse alla progettazione, supporto al RUP, assicurazione progettisti interni, verifica preventiva ex art.42 del Codice	€	-
B11:	Eventuali spese per commissioni giudicatrici	€	-
B12:	Spese per pubblicità	€	1.000,00
B13:	Spese per prove di laboratorio, accertamenti e verifiche tecniche obbligatorie o previste dal CSA ex art.116 c.11 del Codice - Eventuale monitoraggio successivi	€	50.000,00
B14:	Collaudo tecnico amministrativo, collaudo statico ed eventuali collaudi specialistici	€	20.000,00
B15:	Spese verifica preventiva interesse archeologico ex art.41 c.4 del Codice	€	-
B16:	Spese per i rimedi alternativi alla tutela giurisdizionale	€	-
B17:	Spese per opere artistiche di cui Legge 717/1949	€	-
B18:	I.V.A. sulle voci A01 - A02 - A03 - B04 - B08 - B13 - B14	€	1.174.360,00
B19:	Arrotondamento	€	67.075,26
	Totale Somme a Disposizione	€	4.202.000,00
	TOTALE QUADRO ECONOMICO	€	9.000.000,00

Figura 22 – Quadro economico di progetto

COMUNE DI VADO LIGURE		PROGETTO FATTIBILITA' TECNICO ECONOMICA		
Realizzazione di una nuova viabilità in sponda destra del torrente Segno dall'attuale ponte di via Bertola fino alla connessione con la nuova via Trieste		1	Ottobre 2025	Aggiornamento Q.E.
		REV.	DATA	DESCRIZIONE
	RELAZIONE ILLUSTRATIVA	FILE: Rel_illustrativa.doc		Pag. 19 di 19



Figura 23 – Cronoprogramma

Il tempo necessario per realizzare le opere a progetto è stato stimato in 54 settimane, come riportato nel cronoprogramma seguente.

Savona 23/10/2025

Il progettista

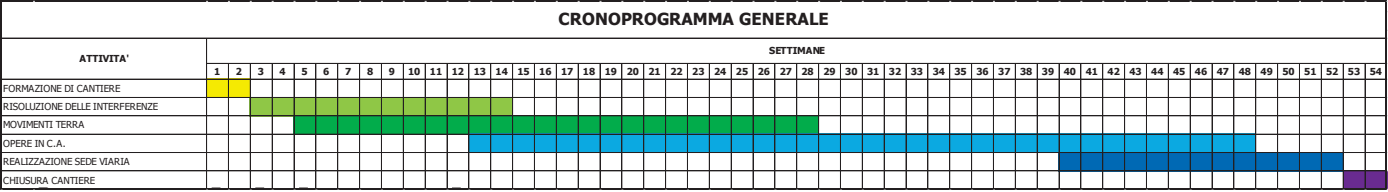
Ing. Marco Goso